

Informacja o stanie rolnictwa na terenie Gminy Mirzec

Powierzchnia gminy wynosi 11 098 ha. W strukturze użytkowania gruntów na terenie gminy Mirzec, ponad połowę stanowią użytki rolne, zaś nieco powyżej 40% to użytki leśne. Użytki rolne rozciągają się głównie w północnej części gminy. Grunty leśne natomiast, obejmują niemal całą południową jej część.

Wśród użytków rolnych przeważają gleby IV, V i VI klasy. Przewagę upraw na terenie gminy stanowią zboża. W strukturze upraw zbóż dominują: żyto, pszenżyto, pszenica, owies, jęczmień, mieszanka zbożowa. Uprawiana jest też kukurydza na kiszonkę i ziarno, rzepak, gryka, ziemniak. W nieznaczej ilości facelia, groch, gorczyca, wyka, łubin, słonecznik, proso.

Ogólna powierzchnia gruntów zgłoszona do dopłat bezpośrednich realizowanych przez ARiMR w 2024r. wyniosła 3 965,53 ha.

Pogłowie i obsada zwierząt gospodarskich.

Na terenie gminy funkcjonuje kilka gospodarstw specjalizujących się w hodowli krów mlecznych oraz w hodowli bydła mięsnego. Dane ilościowe dotyczące liczby zwierząt na terenie Gminy Mirzec przedstawia poniższa tabela¹.

BYDŁO	OWCE	KOZY	TRZODA CHLEWNA	KONIE
1006	240	29	14	94



W porównaniu do roku 2023 pogłowie bydła spadło i jest niższe obecnie o 40 szt. Wzrosła natomiast liczba owiec o 55 szt. Ponadto od 2023r. prowadzona jest również przez ARiMR ewidencja hodowli koni, która obecnie wzrosła o 22 szt. w stosunku do 2023r. i kształtuje się na poziomie 94 szt.

¹ Źródło: Biuro Powiatowe ARiMR w Starachowicach- dane na dzień 16.09.2024r.

Na terenie gminy istnieją duże, wyspecjalizowane gospodarstwa drobiarskie zajmujące się hodowlą drobiu. Gospodarstwa te znajdują się w miejscowościach Tychów Nowy, Mirzec-Podborki, Małyszyn Górny.

Rolnictwo ekologiczne.

W uprawie przeważają plantacje wieloletnie, a wśród nich maliny, porzeczki czarne oraz aronia. Inne uprawy ekologiczne na terenie gminy to sady, zboża oraz łąki.

W roku bieżącym na terenie gminy funkcjonuje 4 gospodarstwa agroturystyczne².

W gminie są również gospodarstwa specjalizujące się w uprawach pod osłonami w zakresie warzywnictwa i kwiaciarstwa. Gospodarstwa specjalizujące się w zakresie warzywnictwa znajdują się w sołectwach: Małyszyn, Jagodne, Gadka, Mirzec I, natomiast gospodarstwa specjalizujące się w uprawach kwiatowych znajdują się w sołectwach: Jagodne, Gadka, Tychów Nowy, Mirzec I.

Działalność pozarolniczą z przetwórstwa rolno – spożywczego prowadzi 5 podmiotów gospodarczych: 1 zakład piekarniczy w sołectwie Mirzec II oraz przetwórstwo mięsne w sołectwie Gadka i Mirzec I i II.

Nawożenie mineralne i wapnowanie.

Zużycie nawozów mineralnych w Gminie Mirzec kształtuje się na poziomie około 60 kg/ha NPK. małe jest również zużycie wapna nawozowego do około 40 kg/ha CaO. Z uwagi iż gleby na terenie gminy są w większości glebami kwaśnymi i bardzo kwaśnymi, wymagają dużych potrzeb wapnowania. W ostatnim czasie obserwuje się jednak obsiewanie gruntów roślinami poplonowymi, co poprawia jakość gleby.

Analizę gleby oraz doradztwo w zakresie nawożenia, ochrony gleb można przeprowadzić w Okręgowej Stacji Chemiczno – Rolniczej w Kielcach.

W 2024r. nie jest prowadzony nabór na dofinansowanie do wapnowania gleb z powodu wyczerpania budżetu NFOŚiGW.

Niekorzystne zjawiska atmosferyczne.

W roku 2024 na terenie gminy Mirzec wystąpiły w dniach 22 – 23 kwietnia niekorzystne zjawiska atmosferyczne spowodowane **przymrozkami wiosennymi**. W związku z powyższym uruchomiona została Komisja, która **od dnia 7 maja 2024r. – do dnia 21 maja 2024r.** przyjmowała wnioski od producentów rolnych w zakresie poniesionych straty w uprawach rolnych, w tym w środkach trwałych. Wnioski o szacowanie szkód złożyło 15 rolników. Szacowanie szkód przez komisję odbyło się w dniu 03.06.2024r. Wszyscy rolnicy, którym szkody przekroczyły 30% strat otrzymali już protokoły z szacowania podpisane przez Wojewodę.

² Źródło: Urząd Gminy w Mircu- Ewidencja innych obiektów, w których świadczone są usługi hotelarskie, dane na dzień 17.09.2024r.

Zgodnie z przyjętym 3 września 2024r. rozporządzeniem Rady Ministrów w sprawie realizacji przez Agencję Restrukturyzacji i Modernizacji Rolnictwa zadań związanych z udzieleniem nadzwyczajnego wsparcia finansowego sektorowi owoców i warzyw oraz sektorowi wina dotkniętym niekorzystnymi zjawiskami klimatycznymi, producenci owoców i winogron poszkodowani wskutek tegorocznych przymrozków i majowego gradobicia, otrzymają wsparcie finansowe.

Nabór wniosków o wsparcie i wypłaty środków przeprowadzi Agencja Restrukturyzacji i Modernizacji Rolnictwa

Budżet wsparcia:

Na wsparcie przeznaczony jest budżet, który obejmuje kwotę 37 mln EUR pochodzącą z budżetu UE oraz kwotę pochodzącą z budżetu krajowego w wysokości 74 mln EUR – łącznie ok. **470 mln zł.**

Dla kogo?:

Pomoc finansową będzie mógł otrzymać producent rolny:

- w którego gospodarstwie w 2024 r. wystąpiły szkody w roślinnej produkcji rolnej na poziomie przekraczającym **30 proc.** średniej rocznej roślinnej produkcji z lat 2021-2023 albo z 3 lat w okresie 2019-2023, z pominięciem roku o najwyższej i o najniższej wielkości tej produkcji;
- w którego uprawach wystąpiły szkody na poziomie **co najmniej 40 proc.** plonów spowodowane przez przymrozki wiosenne w okresie **od 15 do 30 kwietnia 2024r.** lub grad w okresie **od 1 do 31 maja 2024r., udokumentowane protokołem** z prac komisji powołanej przez wojewodę.

Terminy:

Wnioski o pomoc za pomocą systemu teleinformatycznego Agencji, będzie można składać **od 1 do 22 października 2024r.** Kierownik Biura Powiatowego ARiMR wydaje decyzję w sprawie udzielenia pomocy w terminie **do dnia 6 grudnia 2024r.** Pomoc zostanie wypłacona **do 31 grudnia 2024r.**

Afrykański Pomór Świń (ASF).

W związku ze stwierdzeniem choroby zakaźnej zwierząt – afrykańskiego pomoru świń (ASF) i wyznaczeniem ogniska tej choroby w gospodarstwie położonym w miejscowości Iłża, pow. radomski woj. mazowieckie, Powiatowy lekarz Weterynarii w Starachowicach Rozporządzeniem Nr 5/2024 z dnia 27 czerwca 2024r. ustanowił na terenie gminy Mirzec obszar zagrożony afrykańskim pomorem świń (ASF). Obszar zagrożony obejmuje miejscowości: Osiny, Osiny – Mokra Niwa, Trębowiec – Krupów, Tychów Nowy, Ostrożanka, Małyszyn Dolny, Małyszyn Górny, Krzewa.

Zgodnie z rozporządzeniem wykonawczym Komisji UE z 9 lipca 2024 roku nastąpiła zmiana zasięgów stref ASF. Gmina Mirzec została objęta strefą czerwoną.

Na obszarze zagrożonym nakazano:

- oczyszczanie, odkażanie, a w koniecznych przypadkach także dezynsekcję środków transportu oraz sprzętu używanego do transportu zwierząt, tusz, środków żywienia zwierząt, nawozów naturalnych lub przedmiotów, które mogą spowodować szerzenie choroby;
- zachowanie zasad higieny niezbędnych do ograniczenia ryzyka szerzenia się choroby, w szczególności odkażanie rąk i obuwia przez osoby wchodzące do gospodarstwa lub z niego wychodzące;
- wyłożenie mat dezynfekcyjnych albo stosowanie urządzeń lub niecek zapewniających skuteczną dezynfekcję przed wjazdami i wyjazdami oraz wejściami i wyjściami z gospodarstw, w których utrzymywane są świnie;
- posiadaczom świń zgłaszanie powiatowemu lekarzowi weterynarii miejsc, w których przebywają świnie;
- niezwłoczne powiadomienie powiatowego lekarza weterynarii przez posiadaczy świń o wszystkich przypadkach padłych lub chorych świń w gospodarstwie;

Na obszarze zagrożonym zakazano:

- wywożenia świń oraz materiału biologicznego świń z gospodarstw, bez zgody powiatowego lekarza weterynarii;
- transportu świń po drogach publicznych lub wewnętrznych, z wyłączeniem dróg wewnętrznych w gospodarstwach, bez zgody powiatowego lekarza weterynarii; zakaz ten nie dotyczy świń pochodzących spoza obszaru zagrożonego przewożonych do rzeźni znajdującej się na tym obszarze w celu bezpośredniego uboju oraz w przypadku tranzytu świń bez rozładunku lub postojów na obszarze zagrożonym;
- organizowania targów, wystaw, pokazów lub konkursów.

Poniżej mapa przedstawiająca granice i obszary stref dla Gminy Mirzec.

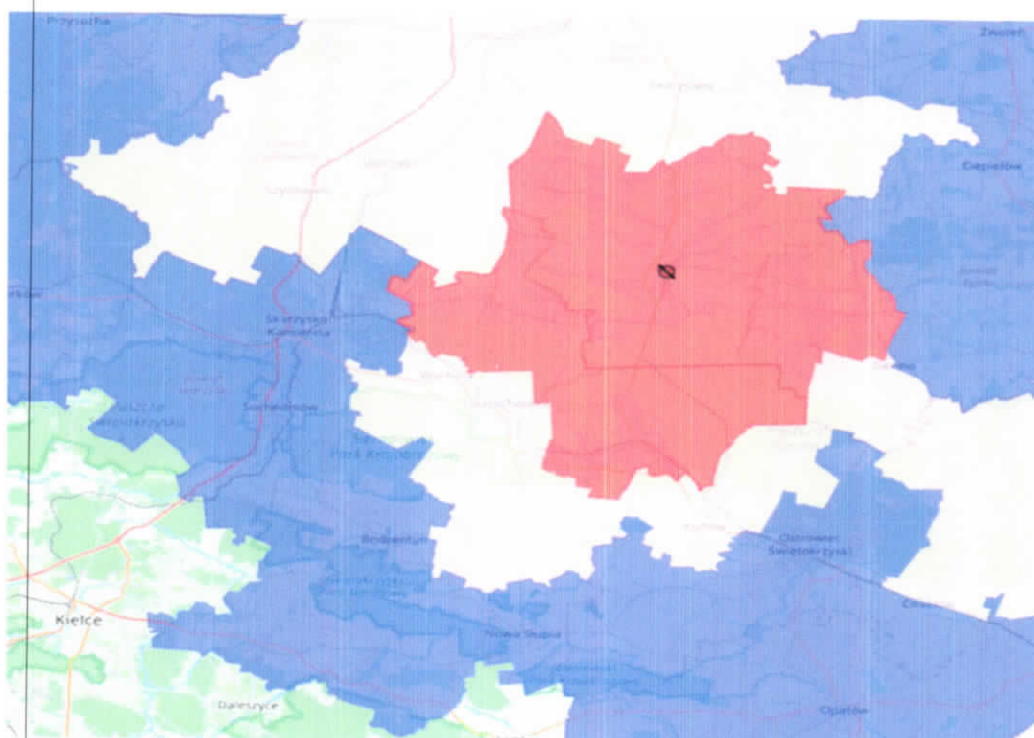

Źródło: <https://bip.wetgiw.gov.pl/asf/mapa/> z dnia 16.09.2024r.

Ogniska choroby wścieklizny u zwierząt.

W 2024r. nie odnotowano przypadku wścieklizny na terenie gminy Mirzec, nie mniej jednak na podstawie art. 56 ustawy z dnia 11 marca 2004r. *o ochronie zdrowia zwierząt oraz zwalczaniu chorób zakaźnych zwierząt* (Dz. U. 2023, poz. 1057) i ustawy z dnia 29 stycznia 2004r. *o Inspekcji Weterynaryjnej* (Dz. U. 2022, poz. 2629) oraz Rozporządzenia Ministra Rolnictwa i Rozwoju Wsi z dnia 17 grudnia 2013r. *w sprawie przeprowadzania ochronnych szczepień lisów wolno żyjących przeciwko wściekliznie* (Dz. U. 2013, poz. 1737), Świętokrzyski Wojewódzki Lekarz Weterynarii poinformował o przeprowadzeniu ochronnego szczepienia lisów wolno żyjących przeciwko wściekliznie.

Celem akcji jest zlikwidowanie występowania na terenie województwa świętokrzyskiego wścieklizny u lisów wolno żyjących, a tym samym usunięcie niebezpieczeństwa zakażenia wścieklizną ludzi.

Pierwsze szczepienia odbyły się w dniach 22 – 27 kwietnia 2024r., natomiast kolejne szczepienia planowane są w dniach 23 – 28 września oraz 21 – 31 października 2024r.

Obwody łowieckie na terenie Gminy Mirzec.

Zgodnie z uchwałą Sejmiku Województwa Świętokrzyskiego z dnia 7 września 2020r. w sprawie podziału województwa świętokrzyskiego na obwody łowieckie oraz zaliczenia obwodów łowieckich do kategorii, teren Gminy Mirzec został podzielony na 3 obwody łowieckie. Koło łowieckie „Nemrod” będzie dzierżawcą obwodu łowieckiego nr 15, Koło łowieckie nr 3 „Dzik” obejmie teren obwodu łowieckiego nr 6, natomiast Koło łowieckie nr 1 „Łoś” obejmie obwód łowiecki nr 16.

Nowy podział obowiązuje od 1 kwietnia 2022r.

Mapa poglądowa przebiegu granic obwodów łowieckich.

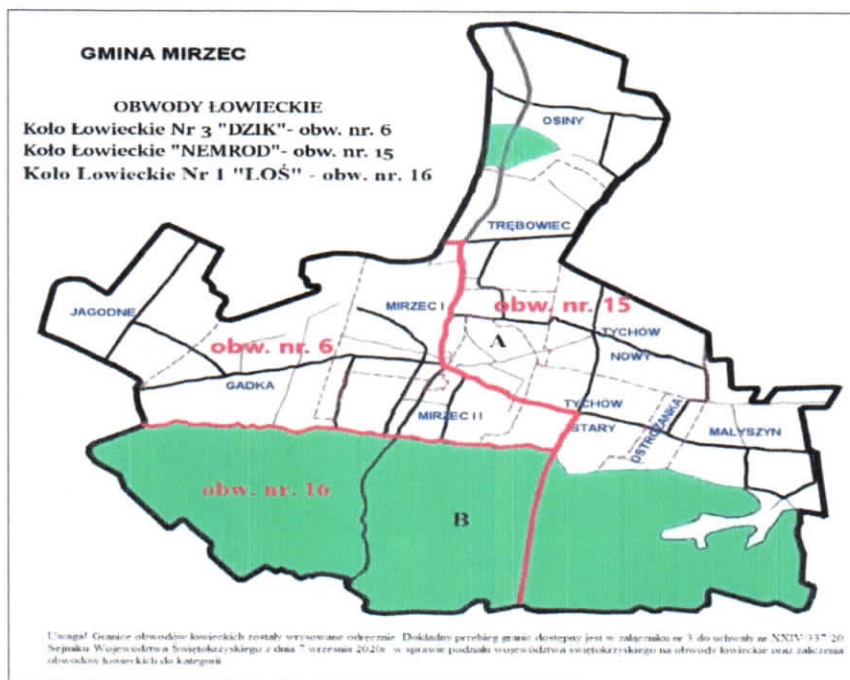

Sporządził: Michał Makowski

WÓJT
Miroslaw Seweryn